PROLETARI DIN TOATE ȚĂRILE, UNIȚI-VĂ!

SPORTUL popular

Organ al Uniunii de Cultură Fizică și Sport din R. P. Romînă

ANUL XVIII — Nr. 4166 • Luni 24 septembrie 1962 • 4 pagini 25 bani

R.P.R. (tineret) — Etiopia 5-4 (4-3)

În primul sfert de oră al întîlnirii R.P.R. (tineret)—Etiopia, tinerii noștri fotbaliști și-au arătat toate calitățile. Acțiuni în continuă mișcare, desfășurate larg pe extreme, fără inflorituri inutile, spectaculoase și în același timp extrem de eficace, iată maniera de joc prin care selecționata noastră de tineret a înscris în mai puțin de zece minute 3 goluri în poarta fotbaliștilor etiopieni (autori: Voinea — min. 6, Halagian — min. 8, Mureșan — min. 9).

După acest preludiu însă, majoritatea membrilor „orchestrei" noastre ne-au servit un „concert" în care execuțiile bune au fost umbrite prea des de note distonante. Aici ne referim la tendința jucătorilor noștri de a fi „soliști între soliști". Care mai de care s-au întrecut în driblinguri inutile, într-un joc individualist, a cărui urmare a fost că.. în min. 35 tabela de marcaj indica 3—3, prin golurile înscrise de Luciano — min. 12 (cu concursul lui Petescu), Menguistu — min. 30, Luciano — min. 35, după o combinație de o rară frumusețe pe aripa dreaptă. Încă o „zvîcnire" a echipei noastre și, prin golul lui Hajdu (min. 37), conducem cu 4—3.

Repriza secundă are mai puțin istoric. La început echipa de tineret înjghebează cîteva acțiuni spectaculoase, pentru ca spre sfîrșitul reprizei să dea semne de oboseală. Totuși, ea atacă și mai înscrie în min. 87 prin Dumitriu II. Oaspeții dau însă imediat replica și în min. 89 scorul devine 5—4 prin golul înscris de talentatul Luciano din lovitură liberă de la 18 m (pe lîngă zid).

Ne-au plăcut Popescu, Halagian, Hajdu (în repriza a doua) respectiv Awao, Menguistu și Luciano.

Arbitrul Carol Schop (R.P.U.) a condus bine formațiile:

SELECȚIONATA DE TINERET A R.P.R.: Suciu (Adamache) — Pal, Petescu, Răcelescu — Popescu, Pașcanu (Neșu) — Mureșan, Dumitriu II, Voinea, Halagian, Hajdu.

ETIOPIA: Ghila — Couflou, Awao, Asmelasc — Berehe, Fesfaye — Netsere, Menguistu, Luciano, Italo, Guetatchew.

AL. INOVAN

Deși învinsă la Brașov

Știința Cluj continuă să conducă în categoria A la fotbal

În etapa de ieri a categoriei A, liderul clasamentului, Știința Cluj, a suferit prima înfrîngere: la Brașov, în fața Steagului roșu. Cum și U.T.A. a fost întrecută de Dinamo Bacău, în categoria A n-a mai rămas nici o echipă neînvinsă. De subliniat comportarea echipei Farul care a învins în deplasare pe Crișana Oradea și ocupă locul II în clasament. Etapa a fost favorabilă gazdelor, care au cîștigat patru partide.

Iată rezultatele tehnice:

Steaua—Rapid	3—3	(1—1)
Petrolul—Minerul	4—0	(4—0)
Dinamo Bacău—U.T.A.	2—0	(1—0)
Steagul roșu—Știința Cluj	4—2	(2—1)
CSMS Iași—Știința Tim.	3—1	(1—0)
Crișana—Farul	0—1	(0—1)

CLASAMENT

1. Știința Cluj	6	4	1	1	10: 6	9
2. Farul	6	3	2	1	12: 7	8
3. Petrolul	5	3	1	1	15: 4	7
4. Știința Timișoara	6	3	1	2	10: 9	7
5. CSMS Iași	5	2	2	1	12: 8	6
6. Rapid	6	2	2	2	12:13	6
7. Progresul	5	1	3	1	9: 6	5
8. Steagul roșu	5	2	1	2	9: 8	5
9. Viitorul	5	1	2	2	12:10	4
10. U.T.A.	4	1	2	1	6: 6	4
11. Crișana	5	2	0	3	5:14	4
12. Steaua	3	1	1	1	5: 4	3
13. Dinamo Bacău	4	1	1	2	3: 5	3
14. Dinamo București	3	0	2	1	3: 4	2
15. Minerul	6	0	1	5	3:22	1

ETAPA VIITOARE: Știința Timișoara—Steaua, Rapid—Dinamo Bacău, Progresul—Crișana Oradea, Minerul—CSMS Iași, Viitorul—Steagul roșu, Farul—Petrolul Ploiești, UTA—Dinamo București. (Știința Cluj stă).

Mare surpriză în campionatul feminin de handbal:

S. S. E. Ploiești—Rapid București 7-6 (4-4)!

MASCULIN, SERIA I

STEAUA-ȘTIINȚA BUCUREȘTI 28—13 (15—8). Echipa militară a făcut un joc bun, obținînd o victorie categorică. Handbaliștii de la Steaua au excelat printr-o serie de acțiuni rapide la care și-au adus o contribuție însemnată în special pivoții și extremele. O mențiune deosebită pentru tînărul **Stegaru**, a cărui evoluție a fost plină de promisiuni. Meciul a fost mai echilibrat doar în primele 15 minute, cînd studenții au avut și conducerea: 3-1 (min. 4) și 6—5 (min. 16). De aici înainte, jucătorii militari s-au impus categoric, obținînd adesea aplauze pentru acțiunile lor spectaculoase și eficace. Echipa învingătoare a avut cei mai buni oameni în: **Iacob** 8, **Oțelea** 6, **Stegaru** 4 și **Telman** 4. Bun arbitrajul lui **P. Cîrligeanu** (Buc.).

RAPID-DINAMO BUCUREȘTI 16—19 (8—9). Feroviarii au ținut „în șah" timp de 40 de minute echipa campioană. Jucătorii Rapidului s-au apărat destul de bine și în atac au pregătit acțiunile cu multă răbdare. Jucătorii de la Dinamo au greșit angrenîndu-se în ritmul lent impus de feroviari și bazîndu-se, în finalizarea acțiunilor, doar pe șuturile puternice ale lui **Mozer, Ivănescu** și **Hnat** (a.v.).

DINAMO BACAU-RAFINARIA TELEAJEN 12—12 (6—7). Localnicii au ratat exasperant de mult, fapt ce a dat posibilitate echipei petroliste, care și-a apărat șansele cu multă dîrzenie, să plece cu un punct nesperat. **(Gh. Dalban, I. Iancu-coresp.)**.

C.S.M.S. IAȘI-TRACTORUL BRAȘOV 31—24 (18—14).

SERIA A II-A

ȘTIINȚA TIMIȘOARA-C. S. O. CRAIOVA 34—15 (14—4); C.S.M. REȘIȚA-ȘTIINȚA TG. MUREȘ 28—20 (15—8).

DINAMO BRAȘOV-TEHNOMETAL TIMIȘOARA 20—17 (12—10). Meci echilibrat încheiat cu o victorie meritată a dinamoviștilor, care s-au apărat mai organizat și au contraatacat adesea cu succes. **(P. Dumitrescu-coresp.)**

FEMININ, SERIA I

PROGRESUL BUCUREȘTI-FAIANȚA SIGHIȘOARA 7—5 (3—2). Condusă la un moment dat cu 3—0, echipa oaspe a reușit să egaleze situația în min. 26: 3—3. În continuare, bucureștencele, mai insistente în fazele de finalizare, au reușit să se impună. Arbitrul **Gh. Nenciu** a condus cu scăpări. El a acordat bucureștencelor, cu totul greșit, o lovitură de la 7 metri (arbitrul de poartă semnalizase semicerc) și a privat în schimb formația sighișoreană de o astfel de aruncare, la scorul de 4—3 pentru Progresul.

(Continuare în pag. a 4-a)

Campionatul republican de rugbi

PROGRESUL—STEAUA 3-3 (0-3)

Felicitări organizatorilor pentru „cuplajul" de pe stadionul Progresul și, mai ales, celor patru formații — Dinamo, Știința București Progresul și Steaua — care ne-au oferit două partide de calitate, spectaculoase, de frumoasă luptă sportivă.

Fază din jocul Grivița Roșie — Olimpia

• In „deschidere", studenții bucureșteni au avut de înfruntat handicapul unui 0—3, după ...primul minut de joc lovitură de pedeapsă transformată de Nagy. In continuare, Știința s-a apărat organizat și a răspuns cu un joc deschis, spectaculos. Ce păcat însă că ambele echipe au făcut atîtea greșeli în finalizarea șarjelor pe trei sferturi! Uneori au abundat pasele înalte, fără precizie, baloanele date la... adversar și mingile „scăpate" în ultimul moment.

După pauză, Dinamo — așa cum ne-a obișnuit în ultima vreme — încearcă, și va reuși, un joc mult mai organizat și eficace. De altfel, în min. 42 **Popa** înscrie o încercare la colț, ridicînd scorul la 6—0. Reduce **Tudorache** (în min. 50 lovitură de pedeapsă) dar **Șerbu** înscrie din nou pentru dinamoviști (min. 54-încercare la centru, după ce primise o minge „lucrată" de Pilă). Dinamo pune stăpînire pe joc și — cu toate eforturile studenților — înscrie prin **Țuțuianu** o încercare, dar Rahtopol ratează transformarea de la centru: 12—3. **Climovschi** (min. 64-lovitură de picior căzută) și **Graur** (min. 66-încercare) stabilesc scorul final (15—6) al acestei partide. Am remarcat îndeosebi pe **V. Rusu, Rahtopol** și **Pilă** de la **Dinamo, Leonte** și **Doru Pavel**, de la Știința.

Bun arbitrajul lui Șt. Constantinescu.

„Vedeta" cuplajului, jocul **Steaua-Progresul** a confirmat așteptările oferind spectatorilor o partidă cu multe faze frumoase de rugbi, viu disputată de la primul pînă la ultimul minut. Steaua a dominat mai mult, dar n-a reușit decît un scor egal în fața Progresului, decis să lupte pentru fiecare minge. In prima repriză, Steaua ia conducerea prin Radu Nanu (min. 14-încercare la colț) după ce balonul lovindu-se de umărul lui Alexandrescu, fusese purtat de Kramer și Ciobănel. Egalarea este adusă de **Călărașu** în min. 54 care reușește o încercare mult aplaudată. Scor: 3—3 — cu care se încheie partida. Credem că ambelor formații li se cuvin aprecieri elogioase pentru străduința de a realiza o partidă bună. Mențiuni speciale pentru **Nanu Radu, Al. Ionescu** și **Ciobănel** (Steaua).

D. G.

(Continuare în pag. a 2-a)

Echipa masculină R. P. Romînă I și formația feminină a Japoniei au terminat neînvinse turneele internaționale de volei din Capitală

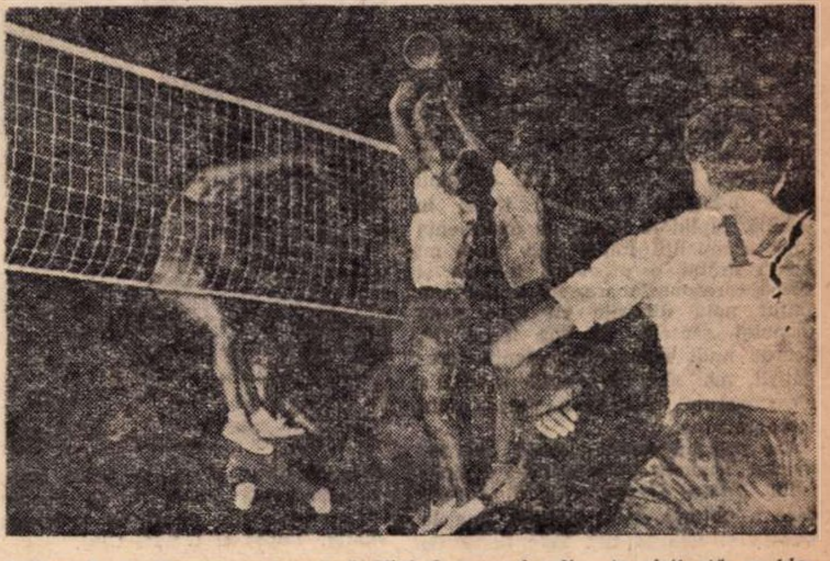

Echipa R. P. Romîne în ofensivă. Vîrf de atac în disputa cîștigată cu blocajul jucătorilor bulgari Asenov și Simov — Plocon.

Foto: T. Chioreanu

Turneele internaționale de volei desfășurate în Capitală — fază ultimă, de verificare, a pregătirii loturilor noastre reprezentative pentru campionatele mondiale care încep peste trei săptămîni în Uniunea Sovietică — au luat sfîrșit sîmbătă seara. Cîștigătoare au fost echipele care au întrunit majoritatea, dacă nu chiar totalitatea sufragiilor exprimate de pronosticurile inițiale: prima echipă masculină a R.P. Romîne și formația feminină a Japoniei.

REZULTATELE DE SÎMBĂTĂ

R. P. Romînă II—R.S.S. Azerbaidjană (m) 3—0 (7, 12, 7); R. P. Romînă I—R.P. Bulgaria (m) 3—0 (10, 5, 9); R.P. Bulgaria—R.S.S. Azerbaidjană (f) 3—1 (15—13, 15—13, 11—15, 15—6); Japonia—R.P. Romînă (f) 3—0 (9, 5, 1).

CLASAMENTE FINALE

Masculin

1. R.P.R. I	3	3	0	9:2	(158: 96)	6
2. R.P. Bulgaria	3	2	1	6:4	(121:112)	5
3. R.P.R. II	3	1	2	6:6	(131:146)	4
4. R.S.S. Azerbaidjană	3	0	3	0:9	(79:135)	3

Feminin

1. Japonia	3	3	0	9:0	(135: 59)	6
2. R.S.S. Azerbaidjană	3	1	2	4:6	(119:133)	4
3. R.P. Bulgaria	3	1	2	4:7	(118:151)	4
4. R.P. Romînă	3	1	2	3:7	(106:135)	4

In ultimul ei joc, fruntașa turneului masculin a dispus fără drept de apel de reprezentativa R.P. Bulgaria, dovedind posibilități superioare, celor oglindite de scorul seturilor. Și asupra acestui punct se cuvine să insistăm. Echipa noastră, jucînd de la început pînă la sfîrșit cu aceiași șase oameni, care alcătuiesc formația de bază (Nicolau, Plocon, Fieraru, Miculescu, Corbeanu, Drăgan), a condus tot timpul, s-a impus prin forța, oportunitatea și deseori prin varietatea atacului. De asemenea, prin calitatea ridicată a blocajelor și eficacitatea sporită a serviciilor față de partidele susținute joi și vineri. In mai mică măsură ne-a mulțumit plasamentul la preluarea atacului advers, la dublaje și în genere mișcarea în teren, capitole la care deficiențele observate nu au la bază, după părerea noastră, o pregătire nesatisfăcătoare din acest punct de vedere, ci numai discontinuitatea atenției, concentrării și combativității. Socotim că echipa poate mai mult decît a dat în meciul de alaltăieri.

O bună impresie au lăsat — în continuare — și componenții echipei secunde a R.P. Romîne. Ei au ilustrat

CONSTANTIN FAUR
MIRCEA TUDORAN

(Continuare în pag. a 4-a)

Un început promițător la demifond (curse cu antrenament mecanic)

In programul competiției dotată cu trofeul „Cupa Voința" au figurat și mult așteptatele curse cu antrenament mecanic. Firește că punctul de atracție al reuniunii l-a constituit acest gen de întreceri desfășurate pentru prima oară în țara noastră.

Sîmbătă după-amiază au avut loc seriile. Cea mai bună medie orară a zilei a fost realizată de cuplul E. Norhadian—N. Grigore (Steaua) care a parcurs cei 20 km cu o viteză de 59,700 km. În finala acestei spectaculoase probe desfășurată a doua zi s-au calificat șase echipaje: E. Norhadian—N. Grigore, I. Ioniță—M. Maxim, V. Dobrescu—S. Ariton, I. Pomană—I. Stan, I. Gociman—V. Voloșin și M. Mățăoanu—P. Simion. Concurenții trebuiau să alerge 30 de minute. S-a dat startul. În fruntea cursei se instalează E. Norhadian-N. Grigore dar ultimul se „sufocă" din cauza vitezei exagerate și conducerea e preluată de I. Ioniță—M. Maxim urmați de V. Dobrescu—S. Ariton și I. Gociman—V. Voloșin. Ultimul cuplu merge din ce în ce mai bine și după o luptă pasionantă își depășește adversarii dar I. Gociman scăpîndu-și partenerul din plasă cedează din nou șefia lui I. Ioniță—M. Maxim. Refăcut, echipajul E. Norhadian—N. Grigore remontează în aplauzele spectatorilor și după 20 de minute de la plecare preia conducerea cursei. Dar, o burniță care s-a pornit ca din senin a făcut ca întrecerea să fie întreruptă cu trei minute înainte de sfîrșit. CLASAMENT: 1. E. Norhadian—N. Grigore au parcurs în 26:49,00 65 ture (26 km) cu o viteză de 58,172 la oră; 2. I. Ioniță—M. Maxim (Voința) la 100 m; 3. I. Gociman—V. Voloșin (Steaua) la 500 m; 4. M. Mățăoanu—P. Simion (Olimpia—Steaua) la 2.000 m; 5. V. Dobrescu—S. Ariton (Voința) la 2.700 m; 6. I. Pomană—I. Stan (Voința) la 3.900 m.

Cîștigătorii celorlalte probe: *urmărire echipe seniori:* Dinamo I; *semifond seniori 51 ture:* V. Iordache (Dinamo); *cursa italiană juniori:* Steaua; *viteză juniori:* V. Burlacu (Steaua); turneu viteză juniori (desfășurat duminică dimineața): V. Burlacu.

TR. IOANIȚESCU